

Dječji vrtić Prečko
Marijane Radev 1
10000 Zagreb
OIB: 02111947694
KLASA: 115-01/21-01/04
UR.BROJ: 251-580-01-22-05



PLAN EVAKUACIJE I SPAŠAVANJA

OBJEKT TIJARDOVIĆEVA

Zagreb, prosinac 2022.

SADRŽAJ

1.	OPĆENITO	1
2.	OSNOVNE ZNAČAJKE OPASNIH DOGAĐAJA I POSTUPAKA	2
2.1.	POŽAR.....	2
2.2.	EKSPLOZIJA.....	3
2.3.	POTRES	4
2.4.	POPLAVA	5
2.5.	TERORISTIČKI ČIN.....	6
3.	ZAHTJEVI SIGURNOSTI ZA EVAKUACIJSKE PUTOVE I IZLAZE.....	7
4.	EVAKUACIJSKI PUTOVI I IZLAZI IZ PROSTORA DJEČJEG VRTIĆA	9
4.1.1.	OBJEKT TIJARDOVIĆEVA.....	10
5.	OSPOSOBLJAVANJE I UVJEŽBAVANJE ZAPOSLENIKA ZA PROVOĐENJE EVAKUACIJE	12
6.	ORGANIZACIJA EVAKUACIJE I SPAŠAVANJA.....	13
6.1.	ZADUŽENJA KOD PROVOĐENJA EVAKUACIJE I SPAŠAVANJA	13
6.2.	OPREMA I SREDSTVA ZA PROVOĐENJE EVAKUACIJE I SPAŠAVANJA	15
7.	ČUVANJE PLANA	16
8.	PRILOZI.....	17

1. OPĆENITO

U skladu sa Zakonom o zaštiti na radu (NN 71/14, 118/14, 154/14) i Zakonom o zaštiti od požara (NN 92/10) ravnateljica Dječjeg vrtića Prečko je dana 7. prosinca 2022. donijela Plan evakuacije i spašavanja (dalje u tekstu: Plan) kojim se utvrđuju: organizacija, postupci i mjere za osiguravanje brzog, učinkovitog i u odnosu na eventualno nastali opasni događaj, primjereni način evakuacije i spašavanja ugroženih osoba i materijalnih dobara iz svih objekata i prostora vrtića.

Evakuacija je opasnim događajem uvjetovano, organizirano, u pravilu samostalno kretanje ugroženih osoba prema sigurnim mjestima, korištenjem planiranih evakuacijskih puteva i izlaza.

Spašavanje osoba koje same ne mogu napustiti mjesta gdje ih je događaj zatekao, izvodi se organizirano, uvježbanim postupcima i pomoću odgovarajuće opreme i sredstava.

Evakuacija i spašavanje se provode prije, tijekom ili nakon nastanka događaja kojim su ugroženi životi i zdravlje djece, zaposlenika i drugih prisutnih osoba, odnosno koji štete materijalnim dobrima.

Opasni događaji koji mogu nastupiti, te ugroziti nazočnu djecu i zaposlenike i imovinu su različiti po nastanku, trajanju, intenzitetu i posljedicama.

Pretpostavlja se mogućnost nastanka jednog od sljedećih događaja:

1. požar,
2. eksplozija,
3. potres,
4. poplava,
5. teroristički čin.

2. OSNOVNE ZNAČAJKE OPASNIH DOGAĐAJA I POSTUPAKA

2.1. POŽAR

Trajanje

Požar može trajati do dva sata, eventualno i više, što ovisi o mjestu nastanka požara, geometrijskim i građevinskim karakteristikama vrtićkih prostora i njihovoj povezanosti, količini i požarnim karakteristikama izloženih materijala, izmjeni zraka te početku i učinkovitosti akcije gašenja požara.

Opasnosti i posljedice

Opasno djelovanje topline, dima i otrovnih plinova na prisutne osobe već tijekom prvih minuta trajanja požara. Moguća je pojava paničnog ponašanja. Dolazi do oštećivanja i uništavanja materijalnih dobara djelovanjem požara i primjenom sredstava i postupaka gašenja (voda, aparati za gašenje). Požar može izbiti na neispravnim električnim instalacijama, na uređajima i opremi koja se snabdijeva električnom energijom (oprema u kuhinjama, elektronska oprema, klima uređaji, hladnjaci, sustavi ventilacije i sl.) zbog kratkog spoja ili pregrijavanja, zbog nenadziranog gorenja (svijeće, peći i sl.), uslijed udara groma, dječjom igrom te podmetanjem požara ili terorističkim činom. Razvojem požara mogu biti zahvaćeni svi kruti i tekući gorivi materijali. U slučaju širenja požara postoji opasnost od eventualnog zahvaćanja požara u plinskoj kotlovnici u objektu te plinskim trošilima u kuhinji.

Evakuacija

Odgojiteljice s djecom, a i ostalo osoblje koje je neposredno ugroženo, započinju odmah kretanje prema sigurnim mjestima. U najkraćem mogućem vremenu treba evakuaciju organizirati kao normalno kretanje svih ugroženih osoba (ne panično bježanje) korištenjem planiranih evakuacijskih putova i izlaza.

Svi koji sudjeluju u evakuaciji vrtića trebaju posebno pažljivo kontrolirati ponašanje djece i suzbijati **pojave paničnih reakcija**.

Samo zrelim ponašanjem djelovat će se sigurno na djecu.

Spašavanje ljudi

Organizira se i provodi za najkraće moguće vrijeme uvježbanim snagama i sredstvima primjerenim nastaloj situaciji i planiranim putovima.

Spašavanje materijalnih dobara

Provodi se za vrijeme ili nakon požara uz maksimalno angažiranje uvježbanih zaposlenika i tijekom akcije gašenja požara od strane pripadnika profesionalne vatrogasne postrojbe.

Ostale aktivnosti uključuju:

- početno i daljnje gašenje požara,
- sigurnosni postupci na kritičnim instalacijama i uređajima: isključenje električne energije i dovoda plina te pružanje prve medicinske pomoći,
- osiguranje objekta i održavanje reda,
- saniranje nastalih šteta.

2.2. EKSPLOZIJA

Trajanje

Događaj je vrlo kratkog vremenskog trajanja (dijelovi sekunde) i iznenađan.

Opasnosti i posljedice

Do eksplozije u vrtićima može doći uslijed istjecanja plina. Osobe koje su se zatekle u području djelovanja eksplozije, osim njenim fizičkim učinkom (tlak od nekoliko bara do nekoliko desetaka bara ovisno o vrsti tvari koja je eksplodirala), ugrožene su i nastalim vrućim i otrovnim plinovima, oštećenim instalacijama i eventualno oslobođenim medijima iz cjevovoda ili spremnika. Očekuju se oštećenja dijelova objekta, na instalacijama i opremi te nastanak požara.

Moguća je pojava paničnog ponašanja prisutnih osoba.

Evakuacija

Evakuaciju je potrebno organizirati u najkraćem vremenu korištenjem sigurnih putova i izlaza, nadzirati njezin tijek i suzbijati pojave paničnog ponašanja.

Spašavanje osoba

Spašavanje se provodi prema osobama koje nisu na vrijeme napustile ugroženi prostor, a neposredno su im ugroženi zdravlje ili životi. Provodi se odmah po nastalom događaju uvježbanim snagama i sredstvima koja odgovaraju nastaloj situaciji, a u pravilu kroz sljedeće faze:

- utvrđivanje položaja blokiranih osoba,
- određivanje najpovoljnijeg načina spašavanja s potrebnim osiguranjima od mogućeg naknadnog rušenja,
- oslobađanje blokiranih osoba i pružanje potrebne medicinske pomoći.

Ostale aktivnosti uključuju:

- gašenje eventualnog požara,
- sigurnosni postupci na konstruktivnim elementima, instalacijama i uređajima (zatvaranje dovoda plina, isključenje električne energije i sl.)
- spašavanje imovine i saniranje nastalih šteta,
- osiguranje objekta i održavanje reda.

2.3. POTRES

Potres je iznenadno i brzo podrhtavanje zemlje uzrokovano pucanjem stijena u unutrašnjosti zemlje ili njihovim pomicanjem duž već postojećih pukotina (rasjeda).

Ponašanje tijekom potresa

U zatvorenom prostoru minimalno se kretati tijekom trajanja potresa. Ostati u prostoru gdje jeste sve dok se podrhtavanje tla potpuno ne smiri. Naći najsigurnije mjesto, dalje od stakla, prozora, vanjskih vrata, vanjskih zidova i predmeta koji mogu pasti, primjerice rasvjetna tijela

ili namještaj. Kada potres prestane, izaći što prije na otvoreno prema smjeru kretanja za evakuaciju. Ukoliko je moguće ponijeti toplu odjeću za djecu (jakne i cipele).

U zatvorenom prostoru treba se sagnuti pod čvrsti stol ili uz najsigurniji zid (dogovorno obilježeni prostori u kojima borave djeca). Zaštititi lice i glavu rukama.

Ako su djeca u krevetima, trebaju ostati u njima okrenuta na trbuh, zaštititi glavu i vrat rukama, ukoliko su u mogućnosti staviti i pokrivač preko glave.

Na otvorenom ostati gdje jeste, maknuti se što dalje od zgrada, rasvjetnih stupova, drveća i slično.

Ako je netko pod ruševinama, kretanje smanjiti na minimum, pokriti usta maramicom ili dijelom odjeće. Lagano udarati po cijevima ili zidu da spasioци mogu čuti. Ne vikati ako se ne mora, jer vikanje može uzrokovati udisanje opasne količine prašine.

Nakon potresa

Moguća su ponovna podrhtavanja tla. Naknadni potresi slabije su jakosti od glavnog udara, ali su opasni jer mogu uzrokovati dodatne štete na već oštećenim građevinama. Najsigurnije je ostati na otvorenom dok se ne utvrdi koja je građevina sigurna.

Pregledati ozlijeđene te pružiti prvu pomoć ranjenim osobama. Obavijestiti hitne službe ukoliko ima ranjenih. Pratiti radijski program kako bi čuli vijesti i upute nadležnih službi.

Pozorno pratiti znakove za uzbunjivanje. Ako se proglašuje evakuacija ili sklanjanje, postupiti prema naputcima.

2.4. POPLAVA

Trajanje

Poplava može trajati od nekoliko sati do nekoliko dana, što ovisi o količini izlivenog vode i o hidrometeorološkim prilikama.

Evakuacija

Provodi se organiziranim kretanjem svih ugroženih osoba sigurnim putovima u više dijelove vrtića iznad razine vode, odnosno u prisutnosti stručnih osoba kroz površine zahvaćene vodom, sredstvima koja će biti na raspolaganju.

Ostale aktivnosti uključuju:

- sigurnosni postupci na konstruktivnim elementima, instalacijama i uređajima (zatvaranje dovoda plina, isključenje električne energije i sl.),
- ispušavanje vode iz ugroženih prostora,
- spašavanje imovine i saniranje nastalih šteta,
- osiguranje objekata i održavanje reda.

2.5. TERORISTIČKI ČIN

Trajanje i opasnosti mogu biti vrlo različiti.

Evakuacija

Provodi se po otkrivanju određene opasnosti organiziranim kretanjem prisutnih ugroženih osoba sigurnim putovima izvan zone potencijalnih opasnosti.

Ostale aktivnosti uključuju:

- otklanjanje uočene opasnosti isključivo angažiranjem policije i specijaliziranih osoba ili ekipa,
- osiguranje objekata i održavanje reda.

Zapovjedništvo civilne zaštite gradske četvrti Trešnjevka-jug: Park Stara Trešnjevka 2, tel. 658-5759 ili 658-5763, email: tresnjevka-jug@zagreb.hr

3. ZAHTJEVI SIGURNOSTI ZA EVAKUACIJSKE PUTOVE I IZLAZE

Izvedba, uređenje, održavanje i korištenje planiranih evakuacijskih putova i izlaza treba biti tako da je u najvećoj mjeri izbjegnuto narušavanje sigurnosti prisutnih osoba kod nastanka opasnog događaja.

Evakuacijski putovi i izlazi moraju svojom dužinom i propusnom moći osiguravati napuštanje ugroženih prostora u vremenu kraćem od vremena nastanka kritičnih uvjeta za život i zdravlje opasnim događajem ugroženih osoba.

Glede povećanja sigurnosti, sa svakog mjesta unutar objekta, svaka osoba treba u pravilu imati mogućnost izbora evakuacijskog puta ka suprotno smještenim izlazima.

Evakuacijski putovi i izlazi trebaju biti prepoznatljivi i uočljivi neprekidno tijekom korištenja objekta. Obilježavanje evakuacijskih putova i izlaza obavlja se s propisanim znakovima postavljenim na najuočljivijim mjestima. Za osvjetljenje znakova treba se osigurati neprekidno napajanje električnom energijom.

Prepoznavanje evakuacijskih putova i izlaza ne smije biti ometano postavljenim predmetima ili dekoracijom.

Projektiranu širinu evakuacijskih putova i izlaza ne smije se tijekom korištenja objekta ničim smanjivati.

Prostorije koje su požarno ili eksplozijski opasne ne smiju graničiti s evakuacijskim putovima ili izlazima, odnosno od njih moraju biti odijeljene zaštitnim građevinskim elementima.

Prostori ispod stubišnih krakova, koji su dio evakuacijskog puta ili izlaza, ne smiju se koristiti za smještaj požarno ili eksplozivno opasnih sadržaja.

Površine evakuacijskih putova moraju u pravilu biti obrađene negorivim ili teško gorivim materijalima (B1). Podovi moraju biti ravni, bez izbočenja ili oštećenja koja mogu uzrokovati pad osoba tijekom evakuacije. Podovi, također trebaju biti sigurni od klizanja i bez obloga koje se mogu naborati ili pomicati.

Vrata na evakuacijskim putovima i izlazima moraju biti zaokretnog tipa ili s otvaranjem u smjeru napuštanja objekta (u pravilu). Ona trebaju biti izvedena i održavana tako da se u svakom trenutku mogu jednostavno otvoriti sa strane predviđenog smjera kretanja. Vrata predviđena za izlaženje samo u slučaju opasnosti, trebaju biti označena za takvo korištenje. Zaštitne ograde stubišta kao i bočne plohe na evakuacijskim putovima moraju biti bez detalja koji mogu uhvatiti odjeću.

Protupanična rasvjeta mora funkcionirati i bez podrške mrežnog napona te propisanim intenzitetom osvjetljivati evakuacijske putove u vremenskom trajanju od najmanje jednog sata.

Evakuacijski izlazi moraju voditi na slobodne akumulacione površine izvan objekta koje su dovoljno velike za prihvatanje svih evakuiranih osoba.

4. EVAKUACIJSKI PUTOVI I IZLAZI IZ PROSTORA DJEČJEG VRTIĆA

Dječji vrtić Prečko ima objekte na tri lokacije:

1. objekt Centar – središnji objekt – Marijane Radev 1, Zagreb,
2. objekt Tijardovićeva – područni objekt – Tijardovićeva 13, Zagreb,
3. objekt Marles – područni objekt – Jarnovićeva 23, Zagreb.

Evakuacijski putovi i izlazi iz objekata i prostora vrtića moraju se neprekidno održavati u skladu sa zahtjevima sigurnosti.

Domari-ložači su odgovorni za ispravnost svih ventila u vodovodnom sustavu i kotlovnici te za **sve ključeve i brave nužnih izlaza**.

Proces evakuacije planiran je putovima i izlazima koji su kao i ostali elementi od važnosti za evakuaciju označeni na priloženim tlocrtima pojedinih objekata i prostora vrtića.

Kontrola stanja evakuacijskih putova i izlaza

Stalna kontrola i briga za stanje sigurnosti evakuacijskih putova i izlaza dužnost je svih zaposlenika u vrtiću, a posebno onih s posebnim zaduženjima utvrđenih planovima zaštite ili radnim mjestom.

O uočenim promjenama ili nedostacima na evakuacijskim putovima i izlazima odmah se izvješćuje **ravnatelja vrtića i domara/voditelja evakuacije** koji moraju organizirati njihovo brzo otklanjanje i dovođenje u sigurno stanje.

4.1.1. OBJEKT TIJARDOVIĆEVA

Objekt Tijardovićeva je područni objekt na lokaciji Tijardovićeva 13 koji se sastoji od prizemlja, kata i skloništa izvan objekta.

Prizemlje

U prizemlju objekta nalazi se 7 soba dnevnog boravka djece. Na južnoj strani objekta nalaze se 4 sobe dnevnog boravka označene brojevima 1, 2, 3 i 4 koje imaju izlaz na dvorište te se evakuacija djece izvršava izlazom na navedene izlaze ili kroz izlaz u kupaonici, a zborna mjesto je na južnoj strani dvorišta.

Sobe dnevnog boravka označene brojevima 6 i 7 se nalaze na jugozapadnoj strani objekta i također imaju izlaz na dvorište te se evakuacija djece izvršava izlazom na navedene izlaze ili kroz izlaz u kupaonici, a zborna mjesto je na južnoj strani dvorišta.

Soba dnevnog boravka označena brojem 8 se nalazi na sjevernoj strani objekta te se evakuacija djece izvršava kroz glavni ulaz/izlaz objekta, a zborna mjesto je na južnoj strani dvorišta.

Kat

Na katu objekta nalazi se 5 soba dnevnog boravka. Sobe dnevnog boravka označene brojevima 21 i 22 nalaze se na jugozapadnoj strani objekta i prilikom evakuacije koristit će protupožarne stepenice na južnoj strani objekta, zborna mjesto je na južnoj strani dvorišta.

Sobe dnevnog boravka označene brojevima 19 i 20 nalaze se na istočnoj strani i evakuacija djece će se izvršiti stepenicama preko velike terase, a zborna mjesto je na južnoj strani dvorišta.

Soba dnevnog boravka broj 23 nalazi se na zapadnoj strani objekta i evakuacija će se izvršiti stepenicama preko velike terase, a zborna mjesto je na južnoj strani dvorišta.

Postoji mogućnost izlaska i glavnim stepenicama u prizemlje objekta kroz glavni ulaz/izlaz iz objekta.

ZBORNO MJESTO: dvorište vrtića na južnoj strani objekta.

Pri izlazu ponijeti obveznu dokumentaciju, pripremljene deke, pitku vodu i torbu prve pomoći.

Zaduženja djelatnika u slučaju evakuacije djece iz objekta

Odgovitelji i pomoćni radnici za njegu, skrb i pratnju prilikom evakuacije djece sa sobom iznose imenike djece i prozivne liste vodeći računa da se ne izazove strah i panika.

Članovi stručnog tima pomažu pri evakuaciji djece mlađe i srednje vrtićke dobi.

Kuhinjsko osoblje pomažu pri evakuaciji djece jasličke dobi.

Spremačice pomažu pri evakuaciji djece jasličke dobi uz obvezu nošenja deka, vode i torbu prve pomoći.

Domar i/ili pomoćni kuhar isključuju sve dovode energije (plin, struja, voda) nakon čega pomažu u zbrinjavanju djece starije vrtićke dobi.

Domar (u zamjeni voditelj objekta) provjerava jesu li sva djeca i djelatnici napustili vrtić i nakon obilaska ga zaključava.

Domar je dužan osigurati u svako vrijeme prolaznost kroz sve izlaze za evakuaciju.

U slučaju požara vatrogasnu brigadu obavještava tajnik, a u njegovoj odsutnosti domar. Ukoliko navedenih djelatnika nema na radnom mjestu, obvezu preuzima spremačica ili djelatnik koji je najbliže telefonu.

Protupožarnim aparatima rukuju **domar, pomoćni kuhar i dr. djelatnici** po potrebi.

Prvu pomoć, ukoliko je potrebna, pruža **zdravstveni voditelj** i/ili za to **osposobljeni odgojitelj** koji se zatekne u objektu prema Planu organizacije pružanja prve pomoći.

U slučaju neposredne ratne opasnosti, djeca i djelatnici odlaze u pripadajuće sklonište.

SVI DJELATNICI KOJI SE ZATEKNU NA RADNOM MJESTU, PRVO ĆE POMOĆI U EVAKUACIJI I SPAŠAVANJU DJECE, A ZATIM IMOVINE I DOKUMENTACIJE. SVI DJELATNICI KOJI SE NE NALAZE NA RADNOM MJESTU, A PUTEM JAVNIH MEDIJA ČUJU OBAVIJEST O ELEMENTARNOJ NEPOGODI, OBVEZNI SU DOĆI U VRTIĆ U NAJKRAĆEM MOGUĆEM ROKU.

ZA EVAKUACIJU DJECE IZ OBJEKTA SU ODGOVORNI RAVNATELJ I ODGOJITELJ ZATEČEN NA RADNOM MJESTU U TRENUTKU NASTANKA IZVANREDNOG DOGAĐAJA.

5. OSPOSOBLJAVANJE I UVJEŽBAVANJE ZAPOSLENIKA ZA PROVOĐENJE EVAKUACIJE

S planom evakuacije i spašavanja za slučaj izvanrednog događaja moraju se upoznati svi radnici vrtića, a ujedno i na propisani način osposobiti i uvježbati za njegovo provođenje. Osobama koje su određene da provode evakuaciju i spašavanje poslodavac mora staviti na raspolaganje potrebnu opremu.

Ovaj Plan evakuacije i spašavanja nalazi se u zbornici svakog objekta Dječjeg vrtića Prečko.

Uvježbavanje provođenja evakuacije obvezno je za sve radnike vrtića i mora se provoditi najmanje jednom u dvije godine.

Plan osposobljavanja i uvježbavanja svih zaposlenika, kao i onih s posebnim zaduženjima kod evakuacije izrađuju osobe koje se bave pitanjem zaštite na radu i zaštite od požara, a odobrava ga ravnatelj vrtića. Po potrebi se za stručnu pomoć može angažirati i pravne osobe koje se bave zaštitom od požara i zaštitom na radu.

Radnici zaduženi za zaštitu na radu (stručnjak zaštite na radu) i zaštitu od požara (radnik odgovoran za zaštitu od požara s Uvjerenjem o položenom stručnom ispitu) uz nazočnost ravnatelja razrađuju i organiziraju vježbu evakuacije (Prilog I.).

Program osposobljavanja i uvježbavanja za evakuaciju sastoji od sljedećih tema s kojima moraju biti upoznati zaposlenici s posebnim i općim zaduženjima:

- upoznavanje s Planom evakuacije i spašavanja i putovima evakuacije u objektima i mjestima držanja opreme i sredstva za provođenje evakuacije i spašavanja (u trajanju od ½ h) - svi zaposlenici,
- upoznavanje s mjestima držanja opreme za gašenje požara, tipkala-sklopke za isključenje električne energije, ventila za zatvaranje doticanja zemnog plina (u trajanju od ½ h) - zaposlenici s posebnim zaduženjima, Prilog I.,
- izvođenje evakuacijske vježbe (u trajanju od 1 h) – svi zaposlenici.

6. ORGANIZACIJA EVAKUACIJE I SPAŠAVANJA

Tajnik ili domar, a u njihovoj odsutnosti bilo koji prisutni radnik u slučaju potrebe obavještava:

- Državnu upravu za zaštitu i spašavanje na tel. 112,
- Vatrogasnu službu na tel. 112 ili 193,
- Hitnu medicinsku pomoć na tel. 112 ili 194,
- Policiju na tel. 112 ili 192.

U slučaju potrebe za evakuacijom i spašavanjem voditelj evakuacije, odnosno njegov zamjenik ili voditelj objekta izvršit će alarm zvučnim signalima (električna ili ručna sirena). Ukoliko vrtić ne posjeduje sirenu, alarm će se izvršiti davanjem znaka glasom (požar, potres i sl.) upozoravajući sve prisutne u objektu da izvrše evakuaciju i spašavanje djece u najkraćem vremenu.

Za organiziranje evakuacije u svakom objektu vrtića je formirana ekipa od 3 člana (Prilog I.). U sastav ekipe se biraju oni radnici koji tijekom radnog vremena obavljaju poslove samo unutar objekta vrtića. Promjene u sastavu ekipe se revidiraju u skladu s organizacijskim i kadrovskim promjenama.

U EVAKUACIJI I SPAŠAVANJU DJECE, OSIM EKIPE ZA SPAŠAVANJE, SUDJELUJU SVI RADNICI ZATEČENI NA RADNOM MJESTU I OSTALI PO DOLASKU!

Odgovornosti svake odgojne skupine odgovorni su i brinu za evakuaciju svoje skupine, a ostali radnici prema prethodno navedenim zaduženjima.

Ravnatelj vrtića određuje sastav ekipa za evakuaciju i brine o ažuriranju istih podataka.

6.1. ZADUŽENJA KOD PROVOĐENJA EVAKUACIJE I SPAŠAVANJA

U slučaju izbijanja požara ili drugog opasnog događaja, na oglašavanje javne sirene ili potvrđivanja okolnosti koje zahtijevaju evakuaciju, svaki radnik vrtića dužan je odmah o istom obavijestiti voditelja evakuacije, odnosno ravnateljicu radi provođenja evakuacije djece i zaposlenika.

Voditelj ekipe za evakuaciju, odnosno njegov zamjenik u slučaju neposredne opasnosti po život i zdravlje djece i zaposlenika ili na temelju primljenog zahtjeva za evakuaciju:

- aktivira članove ekipe i naređuje početak evakuacije na način na koji neće uzrokovati nemir i paniku među prisutnima,
- isključuje glavnu sklopku za snabdijevanje električnom energijom,
- zatvara glavni ventil za dovod plina u kuhinju,
- sudjeluje u evakuaciji, prati i procjenjuje stupanj ugroženosti ljudi i imovine te sukladno tome:
 - nadzire korištenje sigurnih evakuacijskih putova i izlaza,
 - utvrđuje brojno stanje evakuiranih osoba na određeno zborna mjesto,
 - po potrebi poziva u pomoć vatrogasnu postrojbu, hitnu medicinsku pomoć, policiju, distributera plina i dr.

Članovi ekipa za evakuaciju po zapažanju neposredne opasnosti ili nakon primljenog zahtjeva započinju s organiziranjem evakuacijskog procesa djece:

- obavještavaju prisutne osobe, posebno odgojitelje odgojnih skupina o potrebi evakuacije vodeći računa da ne izazovu paniku i strah,
- postupaju po naređenjima voditelja ekipe,
- izvještavaju voditelja o tijeku evakuacije,
- samostalno poduzimaju hitne mjere ne izlažući se nepotrebnim opasnostima kojima se osigurava brža i učinkovitija evakuacija.

Svi ostali zaposlenici vrtića po zapažanju neposredne opasnosti ili na znak uzbune ili po nalogu voditelja (zamjenika) evakuacije, a prema rasporedu koji izrađuje ravnateljica i koji je sastavni dio ovog Plana, dužni su:

- sudjelovati i pomagati tijekom procesa evakuacije pojedinih odgojnih skupina,
- pridržavati se svih naredbi dobivenih od odgovornih osoba za evakuaciju,
- zadržati se na određenom zbornom mjestu do obavijesti o raspuštanju.

Pomoćno i tehničko osoblje (kuhari/pomoćni kuhari, pralja, spremačice) na znak za evakuaciju isključuju uređaje i strojeve s kojima rade iz napona i uključuju se u evakuaciju djece prema rasporedu.

Administrativno-računovodstveno osoblje pod vodstvom tajnika ili voditelja računovodstva vrši sklanjanje vrijedne arhive i dokumentacije nakon evakuacije djece. Ravnatelj vrtića posebnim aktom utvrđuje koja dokumentacija podliježe obvezi sklanjanja o čemu se pismeno upoznaju tajnik i voditelj računovodstva.

Ključevi svih ulaza i izlaza iz objekata vrtića nalaze se na utvrđenom i odobrenom mjestu od ravnatelja, a brigu o njihovoj ispravnosti i funkcionalnosti vode tajnik i domari.

6.2. OPREMA I SREDSTVA ZA PROVOĐENJE EVAKUACIJE I SPAŠAVANJA

Popis tehničke i sanitetske opreme nalazi se u Prilogu II. ovog Plana.

Domari i stručnjak zaštite na radu su zaduženi za ispravnost tehničke opreme.

Zdravstveni voditelj zadužen je za stanje sanitetske opreme.

7. ČUVANJE PLANA

Ovaj Plan se čuva:

1. u tajništvu Dječjeg vrtića Prečko,
2. kod stručnjaka zaštite na radu,
3. na web stranici www.vrtic-precko.hr,
4. u zbornici.

Ovaj Plan evakuacije i spašavanja stupa na snagu s danom njegova donošenja te prestaje važiti Plan evakuacije i spašavanja iz 2021. godine, KLASA: 115-01/21-01/04, UR.BROJ: 251-580-01-21-02.

Ravnateljica
Kosjenka Lovrec-Marinović



Kosjenka Lovrec-Marinović

U Zagrebu 7. prosinca 2022.

8. PRILOZI

1. Prilog I. - Popis osoba zaduženih za organiziranje evakuacije u Dječjem vrtiću Prečko – objekt Tijardovićeve
2. Prilog II. - Popis opreme i sredstava za provođenje evakuacije i spašavanja
3. Prilog III. - Tlocrt svih dijelova objekta vrtića s ucrtanim elementima značajnim za evakuaciju
4. Prilog IV. – Tlocrt dvorišta objekta vrtića sa ucrtanim elementima značajnim za evakuaciju

Prilog I.

Popis osoba zaduženih za organiziranje evakuacije u Dječjem vrtiću Prečko – objekt Tijardovićeve

	Funkcija u ekipi	Ime i prezime	Radno mjesto
Objekt TIJARDOVIĆEVA	voditelj evakuacije	Damir Rebernjak	domar-ložač
	zamjenik	Bernarda Horvat-Poša	voditeljica objekta
	član	Sanja Pavelić	odgojiteljica

Napomena: *U sastav ekipe se biraju oni radnici koji tijekom radnog vremena obavljaju poslove samo unutar objekta vrtića. Promjene u sastavu ekipe se revidiraju u skladu s organizacijskim i kadrovskim promjenama.*

Prilog II.

POPIS OPREME I SREDSTAVA ZA PROVOĐENJE EVAKUACIJE I SPAŠAVANJA

TEHNIČKA OPREMA:

- vatrogasni aparati 12 kom.
- unutarnji hidrantski priključak 6 kom.

SANITETSKA OPREMA:

Sanitetsku opremu posjeduje svaki objekt vrtića, a ona uključuje:

1. sanitetski ormarić s materijalom za prvu pomoć, koji sadrži: 1 komplet
 - Prvi zavoj 12 cm x 5 m s jastučićem 12 cm x 16 cm, 1 kom.
 - Prvi zavoj 8 cm x 3 m s jastučićem 9 cm x 11 cm, 1 kom.
 - Kaliko-zavoj 8 cm x 5 m, 2 kom.
 - Kaliko-zavoj 4 cm x 5 m, 2 kom.
 - Aluplast za opekline 80 cm x 50 cm, 2 kom.
 - Sterilna kompresa od gaze 5 cm x 5 cm, 16 slojeva, 10 kom.
 - Sterilna kompresa 10 cm x 20 cm, 12 slojeva, 2 kom.
 - Flaster 10 cm x 8 cm, 5 kom.
 - Samoljepiva vrpca 2,5 cm x 5 m, 1 kom.
 - Trokutni rubac 100 cm x 100 cm x 140 cm, 2 kom.
 - Igle sigurnosnice, 10 kom.
 - Škare sa zaobljenim vrhom, 1 kom.
 - Rukavice za jednokratnu uporabu (PVC), 2 para
 - Polivinilski rukavac – vrećica 30 cm x 60 cm, 1 kom.
 - Poliesterska folija metalizirana 150 cm x 200 cm, 1 kom.
 - Zaštitna folija za davanje umjetnog disanja, 2 kom.
 - Specifikacija sadržaja spremnika, 1 kom.

Ormarić prve pomoći se nalazi:

- u zbornici, sobi dnevnog boravka broj 1 i sobi dnevnog boravka broj 6.

OSTALA OPREMA:

– deke (smještene u predviđenim ormarima) 5 kom.

Voda

- voda za piće 1L 2 kom.

VAŽNIJI TELEFONSKI BROJEVI

Policija	112 ili 192
Vatrogasci	112 ili 193
Hitna pomoć	112 ili 194
Centar za obavješćivanje	112

Prilog III.

Tlocrt objekta vrtića s ucrtanim elementima značajnim za evakuaciju

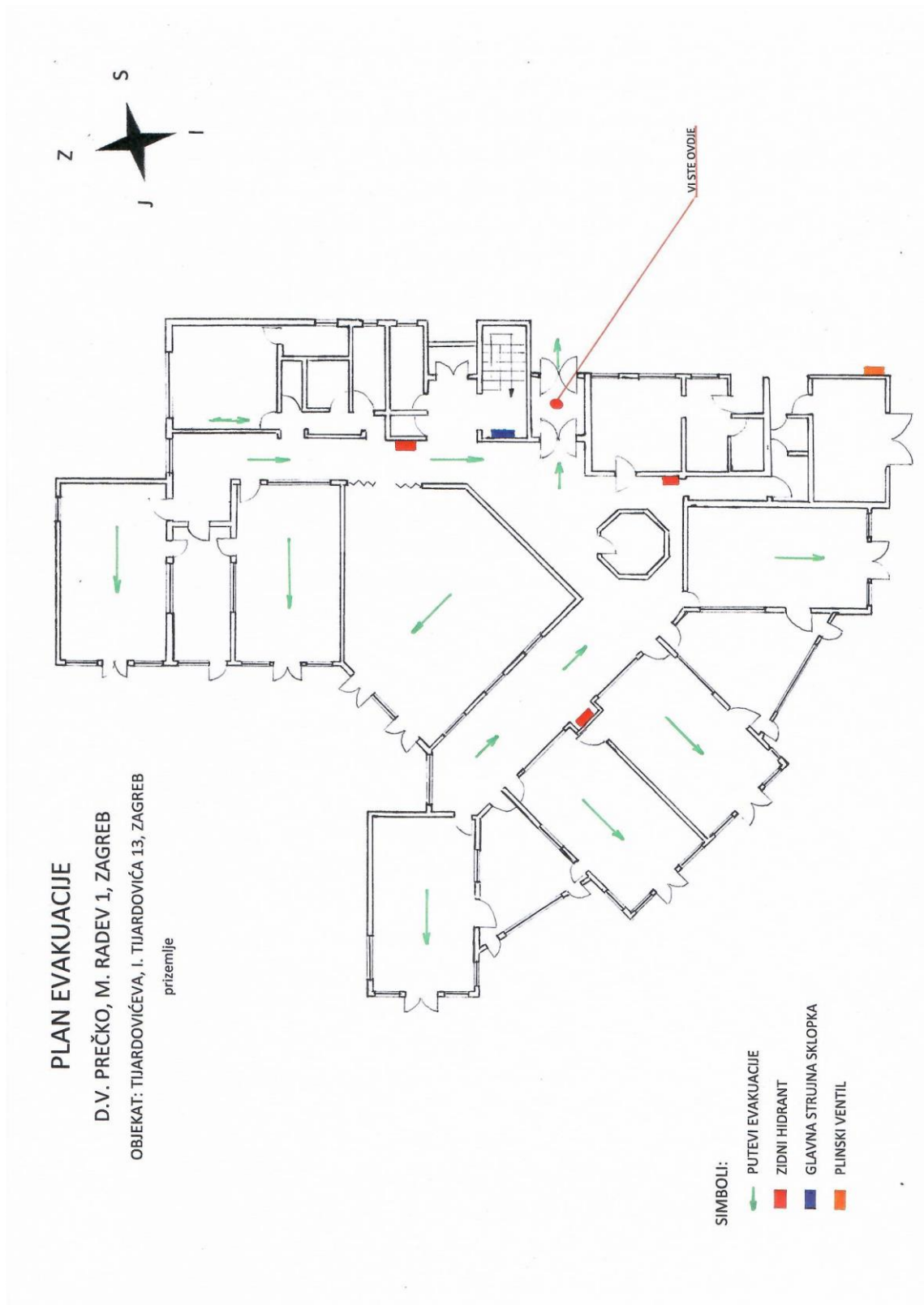

PLAN EVAKUACIJE

D.V. PREČKO, M. RADEV 1, ZAGREB

OBJEKAT: TIJARDOVIĆEVA, I. TIJARDOVIĆA 13, ZAGREB

Kat

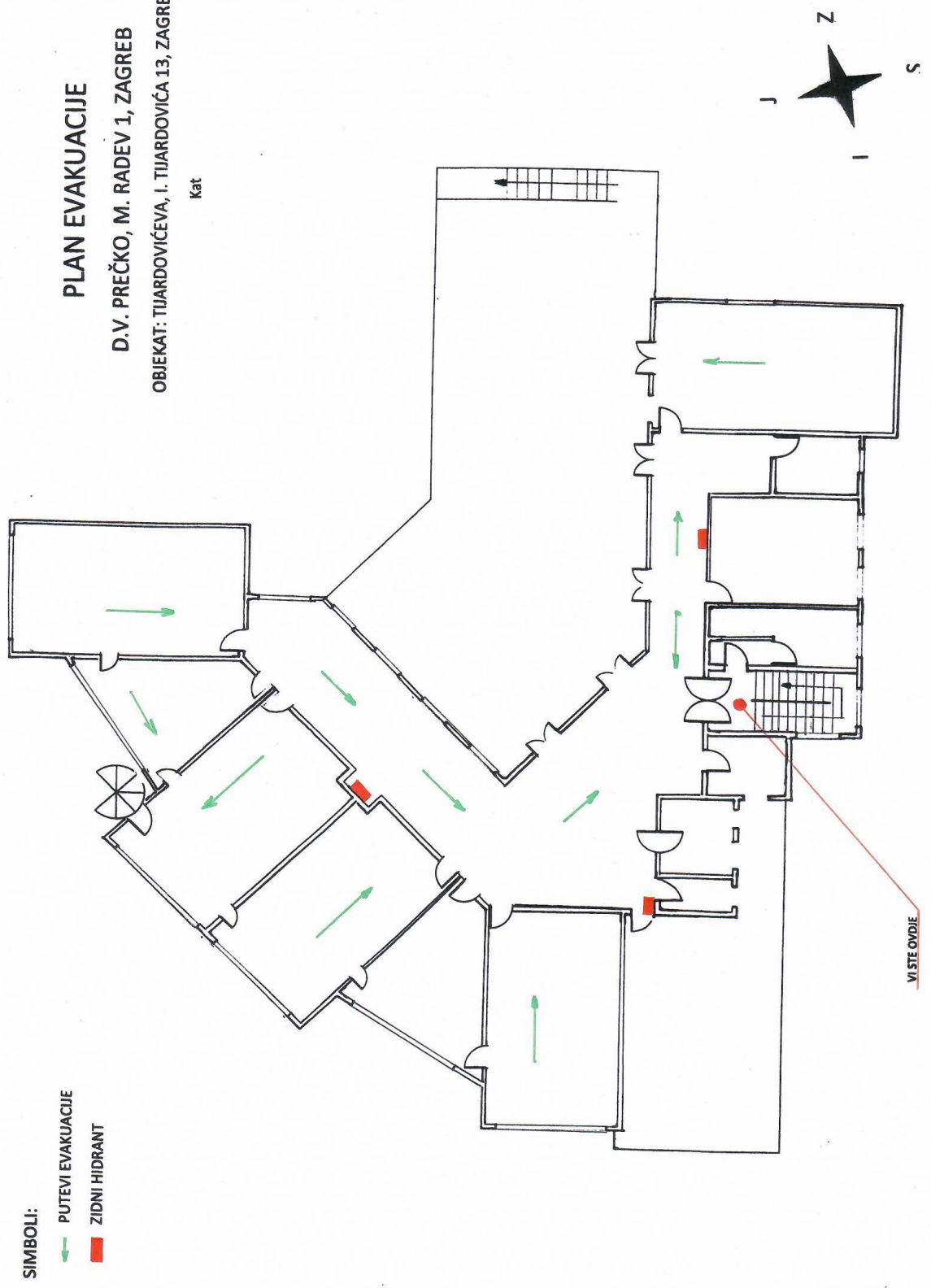

- SIMBOLI:
- PUTEVI EVAKUACIJE
 - ZIDNI HIDRANT

Prilog IV.

Tlocrt dvorišta objekta vrtića sa ucrtanim elementima značajnim za evakuaciju

