

Dječji vrtić Prečko  
Marijane Radev 1  
10000 Zagreb  
OIB: 02111947694  
KLASA: 115-01/21-01/04  
UR.BROJ: 251-580-01-22-04



# **PLAN EVAKUACIJE I SPAŠAVANJA**

## **OBJEKT CENTAR**

Zagreb, prosinac 2022.

# SADRŽAJ

1.	OPĆENITO .....	1
2.	OSNOVNE ZNAČAJKE OPASNIH DOGAĐAJA I POSTUPAKA .....	2
2.1.	POŽAR.....	2
2.2.	EKSPLOZIJA.....	3
2.3.	POTRES .....	4
2.4.	POPLAVA .....	5
2.5.	TERORISTIČKI ČIN.....	6
3.	ZAHTJEVI SIGURNOSTI ZA EVAKUACIJSKE PUTOVE I IZLAZE.....	7
4.	EVAKUACIJSKI PUTOVI I IZLAZI IZ PROSTORA DJEČJEG VRTIĆA .....	9
4.1.1.	OBJEKT CENTAR .....	10
5.	OSPOSOBLJAVANJE I UVJEŽBAVANJE ZAPOSLENIKA ZA PROVOĐENJE EVAKUACIJE .....	12
6.	ORGANIZACIJA EVAKUACIJE I SPAŠAVANJA.....	13
6.1.	ZADUŽENJA KOD PROVOĐENJA EVAKUACIJE I SPAŠAVANJA .....	13
6.2.	OPREMA I SREDSTVA ZA PROVOĐENJE EVAKUACIJE I SPAŠAVANJA .....	15
7.	ČUVANJE PLANA .....	16
8.	PRILOZI.....	17

## 1. OPĆENITO

U skladu sa Zakonom o zaštiti na radu (NN 71/14, 118/14, 154/14) i Zakonom o zaštiti od požara (NN 92/10) ravnateljica Dječjeg vrtića Prečko je dana 7. prosinca 2022. donijela Plan evakuacije i spašavanja (dalje u tekstu: Plan) kojim se utvrđuju: organizacija, postupci i mjere za osiguravanje brzog, učinkovitog i u odnosu na eventualno nastali opasni događaj, primjereni način evakuacije i spašavanja ugroženih osoba i materijalnih dobara iz svih objekata i prostora vrtića.

**Evakuacija** je opasnim događajem uvjetovano, organizirano, u pravilu samostalno kretanje ugroženih osoba prema sigurnim mjestima, korištenjem planiranih evakuacijskih puteva i izlaza.

Spašavanje osoba koje same ne mogu napustiti mjesta gdje ih je događaj zatekao, izvodi se organizirano, uvježbanim postupcima i pomoću odgovarajuće opreme i sredstava.

Evakuacija i spašavanje se provode prije, tijekom ili nakon nastanka događaja kojim su ugroženi životi i zdravlje djece, zaposlenika i drugih prisutnih osoba, odnosno koji štete materijalnim dobrima.

Opasni događaji koji mogu nastupiti, te ugroziti nazočnu djecu i zaposlenike i imovinu su različiti po nastanku, trajanju, intenzitetu i posljedicama.

Pretpostavlja se mogućnost nastanka jednog od sljedećih događaja:

1. požar,
2. eksplozija,
3. potres,
4. poplava,
5. teroristički čin.

## 2. OSNOVNE ZNAČAJKE OPASNIH DOGAĐAJA I POSTUPAKA

### 2.1. POŽAR

Trajanje

Požar može trajati do dva sata, eventualno i više, što ovisi o mjestu nastanka požara, geometrijskim i građevinskim karakteristikama vrtićkih prostora i njihovoj povezanosti, količini i požarnim karakteristikama izloženih materijala, izmjeni zraka te početku i učinkovitosti akcije gašenja požara.

#### Opasnosti i posljedice

Opasno djelovanje topline, dima i otrovnih plinova na prisutne osobe već tijekom prvih minuta trajanja požara. Moguća je pojava paničnog ponašanja. Dolazi do oštećivanja i uništavanja materijalnih dobara djelovanjem požara i primjenom sredstava i postupaka gašenja (voda, aparati za gašenje). Požar može izbiti na neispravnim električnim instalacijama, na uređajima i opremi koja se snabdijeva električnom energijom (oprema u kuhinjama, elektronska oprema, klima uređaji, hladnjaci, sustavi ventilacije i sl.) zbog kratkog spoja ili pregrijavanja, zbog nenadziranog gorenja (svijeće, peći i sl.), uslijed udara groma, dječjom igrom te podmetanjem požara ili terorističkim činom. Razvojem požara mogu biti zahvaćeni svi kruti i tekući gorivi materijali. U slučaju širenja požara postoji opasnost od eventualnog zahvaćanja požara u plinskoj kotlovnici u objektu te plinskim trošilima u kuhinji.

#### Evakuacija

Odgojiteljice s djecom, a i ostalo osoblje koje je neposredno ugroženo, započinju odmah kretanje prema sigurnim mjestima. U najkraćem mogućem vremenu treba evakuaciju organizirati kao normalno kretanje svih ugroženih osoba (ne panično bježanje) korištenjem planiranih evakuacijskih putova i izlaza.

Svi koji sudjeluju u evakuaciji vrtića trebaju posebno pažljivo kontrolirati ponašanje djece i suzbijati **pojave paničnih reakcija**.

Samo zrelim ponašanjem djelovat će se sigurno na djecu.

## **Spašavanje ljudi**

Organizira se i provodi za najkraće moguće vrijeme uvježbanim snagama i sredstvima primjerenim nastaloj situaciji i planiranim putovima.

## **Spašavanje materijalnih dobara**

Provodi se za vrijeme ili nakon požara uz maksimalno angažiranje uvježbanih zaposlenika i tijekom akcije gašenja požara od strane pripadnika profesionalne vatrogasne postrojbe.

Ostale aktivnosti uključuju:

- početno i daljnje gašenje požara,
- sigurnosni postupci na kritičnim instalacijama i uređajima: isključenje električne energije i dovoda plina te pružanje prve medicinske pomoći,
- osiguranje objekta i održavanje reda,
- saniranje nastalih šteta.

## **2.2. EKSPLOZIJA**

### **Trajanje**

Događaj je vrlo kratkog vremenskog trajanja (dijelovi sekunde) i iznenađan.

### **Opasnosti i posljedice**

Do eksplozije u vrtićima može doći uslijed istjecanja plina. Osobe koje su se zatekle u području djelovanja eksplozije, osim njenim fizičkim učinkom (tlak od nekoliko bara do nekoliko desetaka bara ovisno o vrsti tvari koja je eksplodirala), ugrožene su i nastalim vrućim i otrovnim plinovima, oštećenim instalacijama i eventualno oslobođenim medijima iz cjevovoda ili spremnika. Očekuju se oštećenja dijelova objekta, na instalacijama i opremi te nastanak požara.

Moguća je pojava paničnog ponašanja prisutnih osoba.

## **Evakuacija**

Evakuaciju je potrebno organizirati u najkraćem vremenu korištenjem sigurnih putova i izlaza, nadzirati njezin tijek i suzbijati pojave paničnog ponašanja.

## **Spašavanje osoba**

Spašavanje se provodi prema osobama koje nisu na vrijeme napustile ugroženi prostor, a neposredno su im ugroženi zdravlje ili životi. Provodi se odmah po nastalom događaju uvježbanim snagama i sredstvima koja odgovaraju nastaloj situaciji, a u pravilu kroz sljedeće faze:

- utvrđivanje položaja blokiranih osoba,
- određivanje najpovoljnijeg načina spašavanja s potrebnim osiguranjima od mogućeg naknadnog rušenja,
- oslobađanje blokiranih osoba i pružanje potrebne medicinske pomoći.

Ostale aktivnosti uključuju:

- gašenje eventualnog požara,
- sigurnosni postupci na konstruktivnim elementima, instalacijama i uređajima (zatvaranje dovoda plina, isključenje električne energije i sl.)
- spašavanje imovine i saniranje nastalih šteta,
- osiguranje objekta i održavanje reda.

## **2.3. POTRES**

Potres je iznenadno i brzo podrhtavanje zemlje uzrokovano pucanjem stijena u unutrašnjosti zemlje ili njihovim pomicanjem duž već postojećih pukotina (rasjeda).

### **Ponašanje tijekom potresa**

**U zatvorenom prostoru** minimalno se kretati tijekom trajanja potresa. Ostati u prostoru gdje jeste sve dok se podrhtavanje tla potpuno ne smiri. Naći najsigurnije mjesto, dalje od stakla, prozora, vanjskih vrata, vanjskih zidova i predmeta koji mogu pasti, primjerice rasvjetna tijela

ili namještaj. Kada potres prestane, izaći što prije na otvoreno prema smjeru kretanja za evakuaciju. Ukoliko je moguće ponijeti toplu odjeću za djecu (jakne i cipele).

U zatvorenom prostoru treba se sagnuti pod čvrsti stol ili uz najsigurniji zid (dogovorno obilježeni prostori u kojima borave djeca). Zaštititi lice i glavu rukama.

Ako su djeca u krevetima, trebaju ostati u njima okrenuta na trbuh, zaštititi glavu i vrat rukama, ukoliko su u mogućnosti staviti i pokrivač preko glave.

**Na otvorenom** ostati gdje jeste, maknuti se što dalje od zgrada, rasvjetnih stupova, drveća i slično.

**Ako je netko pod ruševinama**, kretanje smanjiti na minimum, pokriti usta maramicom ili dijelom odjeće. Lagano udarati po cijevima ili zidu da spasioци mogu čuti. Ne vikati ako se ne mora, jer vikanje može uzrokovati udisanje opasne količine prašine.

### **Nakon potresa**

Moguća su ponovna podrhtavanja tla. Naknadni potresi slabije su jakosti od glavnog udara, ali su opasni jer mogu uzrokovati dodatne štete na već oštećenim građevinama. Najsigurnije je ostati na otvorenom dok se ne utvrdi koja je građevina sigurna.

Pregledati ozlijeđene te pružiti prvu pomoć ranjenim osobama. Obavijestiti hitne službe ukoliko ima ranjenih. Pratiti radijski program kako bi čuli vijesti i upute nadležnih službi.

Pozorno pratiti znakove za uzbunjivanje. Ako se proglašuje evakuacija ili sklanjanje, postupiti prema naputcima.

## **2.4. POPLAVA**

### **Trajanje**

Poplava može trajati od nekoliko sati do nekoliko dana, što ovisi o količini izlivenе vode i o hidrometeorološkim prilikama.

### **Evakuacija**

Provodi se organiziranim kretanjem svih ugroženih osoba sigurnim putovima u više dijelove vrtića iznad razine vode, odnosno u prisutnosti stručnih osoba kroz površine zahvaćene vodom, sredstvima koja će biti na raspolaganju.

Ostale aktivnosti uključuju:

- sigurnosni postupci na konstruktivnim elementima, instalacijama i uređajima (zatvaranje dovoda plina, isključenje električne energije i sl.),
- ispušavanje vode iz ugroženih prostora,
- spašavanje imovine i saniranje nastalih šteta,
- osiguranje objekata i održavanje reda.

## **2.5. TERORISTIČKI ČIN**

Trajanje i opasnosti mogu biti vrlo različiti.

### **Evakuacija**

Provodi se po otkrivanju određene opasnosti organiziranim kretanjem prisutnih ugroženih osoba sigurnim putovima izvan zone potencijalnih opasnosti.

Ostale aktivnosti uključuju:

- otklanjanje uočene opasnosti isključivo angažiranjem policije i specijaliziranih osoba ili ekipa,
- osiguranje objekata i održavanje reda.

**Zapovjedništvo civilne zaštite gradske četvrti Trešnjevka-jug:** Park Stara Trešnjevka 2, tel. 658-5759 ili 658-5763, email: [tresnjevka-jug@zagreb.hr](mailto:tresnjevka-jug@zagreb.hr)



### **3. ZAHTJEVI SIGURNOSTI ZA EVAKUACIJSKE PUTOVE I IZLAZE**

Izvedba, uređenje, održavanje i korištenje planiranih evakuacijskih putova i izlaza treba biti tako da je u najvećoj mjeri izbjegnuto narušavanje sigurnosti prisutnih osoba kod nastanka opasnog događaja.

Evakuacijski putovi i izlazi moraju svojom dužinom i propusnom moći osiguravati napuštanje ugroženih prostora u vremenu kraćem od vremena nastanka kritičnih uvjeta za život i zdravlje opasnim događajem ugroženih osoba.

Glede povećanja sigurnosti, sa svakog mjesta unutar objekta, svaka osoba treba u pravilu imati mogućnost izbora evakuacijskog puta ka suprotno smještenim izlazima.

Evakuacijski putovi i izlazi trebaju biti prepoznatljivi i uočljivi neprekidno tijekom korištenja objekta. Obilježavanje evakuacijskih putova i izlaza obavlja se s propisanim znakovima postavljenim na najuočljivijim mjestima. Za osvjetljenje znakova treba se osigurati neprekidno napajanje električnom energijom.

Prepoznavanje evakuacijskih putova i izlaza ne smije biti ometano postavljenim predmetima ili dekoracijom.

Projektiranu širinu evakuacijskih putova i izlaza ne smije se tijekom korištenja objekta ničim smanjivati.

Prostorije koje su požarno ili eksplozijski opasne ne smiju graničiti s evakuacijskim putovima ili izlazima, odnosno od njih moraju biti odijeljene zaštitnim građevinskim elementima.

Prostori ispod stubišnih krakova, koji su dio evakuacijskog puta ili izlaza, ne smiju se koristiti za smještaj požarno ili eksplozivno opasnih sadržaja.

Površine evakuacijskih putova moraju u pravilu biti obrađene negorivim ili teško gorivim materijalima (B1). Podovi moraju biti ravni, bez izbočenja ili oštećenja koja mogu uzrokovati pad osoba tijekom evakuacije. Podovi, također trebaju biti sigurni od klizanja i bez obloga koje se mogu naborati ili pomicati.

Vrata na evakuacijskim putovima i izlazima moraju biti zaokretnog tipa ili s otvaranjem u smjeru napuštanja objekta (u pravilu). Ona trebaju biti izvedena i održavana tako da se u svakom trenutku mogu jednostavno otvoriti sa strane predviđenog smjera kretanja. Vrata predviđena za izlaženje samo u slučaju opasnosti, trebaju biti označena za takvo korištenje. Zaštitne ograde stubišta kao i bočne plohe na evakuacijskim putovima moraju biti bez detalja koji mogu uhvatiti odjeću.

Protupanična rasvjeta mora funkcionirati i bez podrške mrežnog napona te propisanim intenzitetom osvjetljivati evakuacijske putove u vremenskom trajanju od najmanje jednog sata.

Evakuacijski izlazi moraju voditi na slobodne akumulacione površine izvan objekta koje su dovoljno velike za prihvatanje svih evakuiranih osoba.

#### **4. EVAKUACIJSKI PUTOVI I IZLAZI IZ PROSTORA DJEČJEG VRTIĆA**

Dječji vrtić Prečko ima objekte na tri lokacije:

1. objekt Centar – središnji objekt – Marijane Radev 1, Zagreb,
2. objekt Tijardovićeveva – područni objekt – Tijardovićeveva 13, Zagreb,
3. objekt Marles – područni objekt – Jarnovićeveva 23, Zagreb.

Evakuacijski putovi i izlazi iz objekata i prostora vrtića moraju se neprekidno održavati u skladu sa zahtjevima sigurnosti.

**Domari-ložači** su odgovorni za ispravnost svih ventila u vodovodnom sustavu i kotlovnici te za **sve ključeve i brave nužnih izlaza**.

Proces evakuacije planiran je putovima i izlazima koji su kao i ostali elementi od važnosti za evakuaciju označeni na priloženim tlocrtima pojedinih objekata i prostora vrtića.

#### **Kontrola stanja evakuacijskih putova i izlaza**

Stalna kontrola i briga za stanje sigurnosti evakuacijskih putova i izlaza dužnost je svih zaposlenika u vrtiću, a posebno onih s posebnim zaduženjima utvrđenih planovima zaštite ili radnim mjestom.

O uočenim promjenama ili nedostacima na evakuacijskim putovima i izlazima odmah se izvješćuje **ravnatelja vrtića i domara/voditelja evakuacije** koji moraju organizirati njihovo brzo otklanjanje i dovođenje u sigurno stanje.

#### 4.1.1. OBJEKT CENTAR

Objekt Centar je prizemni središnji objekt na lokaciji Marijane Radev 1.

Odgojitelji i, ukoliko su prisutni i pomoćni radnici za njegu, skrb i pratnju, s djecom iz soba dnevnog boravka označenih brojevima 2, 3, 4 i 5 izlaze na dvorište preko izlaza iz postojećih soba (kroz kupaonice i terasu), a zborna mjesto je u dvorištu vrtića na južnoj strani. U slučaju nemogućnosti izlaza kroz grupe, moguć je izlaz i na glavni ulaz u vrtić koji se nalazi na zapadnoj strani objekta.

Odgojitelji i, ukoliko su prisutni i pomoćni radnici za njegu, skrb i pratnju s djecom iz soba dnevnog boravka označenih brojevima 19, 20, 27 i 28 izlaze na izlaz koji se nalazi na sjevernoj strani objekta (jedan izlaz za sve grupe), a zborna mjesto je izvan ograde dvorišta objekta.

Za izlaz iz svih soba dnevnog boravka postoje alternativni pravci i to preko izlaza kroz praonicu rublja i izlaza kod radionice domara te preko sporednog izlaza kod skladišta i kuhinje na istočnoj strani objekta.

**ZBORNO MJESTO:** u dvorištu vrtića na južnoj strani, a na sjevernoj strani izvan ograde dvorišta objekta.

*Pri izlazu ponijeti obveznu dokumentaciju, pripremljene deke, pitku vodu i torbu prve pomoći.*

**Zaduženja djelatnika u slučaju evakuacije djece iz objekta**

**Odgojitelji i pomoćni radnici za njegu, skrb i pratnju** prilikom evakuacije djece sa sobom iznose imenike djece i prozivne liste vodeći računa da se ne izazove strah i panika.

**Ravnatelj, članovi stručnog tima i zdravstveni voditelj** pomažu pri evakuaciji djece mlađe i srednje vrtićke dobi.

**Kuhinjsko osoblje** pomažu pri evakuaciji djece jasličke. **Spremačice i pralja** pomažu pri evakuaciji djece jasličke dobi uz obvezu nošenja deka i vode.

**Administrativno-računovodstveno osoblje, ekonom i tajnik** pomažu pri evakuaciji djece mješovitih i starijih vrtićkih skupina, zatim vode brigu o sklanjanju osnovne dokumentacije regulirane posebnim aktom (žigovi, matična knjiga djelatnika i dr.).

**Domar i/ili glavni kuhar** isključuju sve dovode energije (plin, struja, voda).

**Tajnik (u zamjeni domar)** provjerava jesu li sva djeca i djelatnici napustili vrtić i nakon obilaska zaključava vrtić.

**Domar** je dužan osigurati u svako vrijeme prolaznost kroz sve izlaze za evakuaciju.

U slučaju požara vatrogasnu brigadu obavještava tajnik, a u njegovoj odsutnosti domar. Ukoliko navedenih djelatnika nema na radnom mjestu, obvezu preuzima spremačica ili djelatnik koji je najbliže telefonu.

Protupožarnim aparatima rukuju **domar, ekonom i dr. djelatnici** po potrebi.

Prvu pomoć, ukoliko je potrebna, pruža **zdravstveni voditelj** i/ili za to **osposobljeni odgojitelj** koji se zatekne u objektu prema Planu organizacije pružanja prve pomoći.

U slučaju neposredne ratne opasnosti, djeca i djelatnici odlaze u sklonište stambene zgrade u Beethovenovoj ulici.

**SVI DJELATNICI KOJI SE ZATEKNU NA RADNOM MJESTU, PRVO ĆE POMOĆI U EVAKUACIJI I SPAŠAVANJU DJECE, A ZATIM IMOVINE I DOKUMENTACIJE. SVI DJELATNICI KOJI SE NE NALAZE NA RADNOM MJESTU, A PUTEM JAVNIH MEDIJA ČUJU OBAVIJEST O ELEMENTARNOJ NEPOGODI, OBVEZNI SU DOĆI U VRTIĆ U NAJKRAĆEM MOGUĆEM ROKU. ZA EVAKUACIJU DJECE IZ OBJEKTA SU ODGOVORNI RAVNATELJ I ODGOJITELJ ZATEČEN NA RADNOM MJESTU U TRENUTKU NASTANKA IZVANREDNOG DOGAĐAJA.**

## **5. OSPOSOBLJAVANJE I UVJEŽBAVANJE ZAPOSLENIKA ZA PROVOĐENJE EVAKUACIJE**

S planom evakuacije i spašavanja za slučaj izvanrednog događaja moraju se upoznati svi radnici vrtića, a ujedno i na propisani način osposobiti i uvježbati za njegovo provođenje. Osobama koje su određene da provode evakuaciju i spašavanje poslodavac mora staviti na raspolaganje potrebnu opremu.

Ovaj Plan evakuacije i spašavanja nalazi se u zbornici svakog objekta Dječjeg vrtića Prečko.

Uvježbavanje provođenja evakuacije obvezno je za sve radnike vrtića i mora se provoditi najmanje jednom u dvije godine.

**Plan osposobljavanja i uvježbavanja** svih zaposlenika, kao i onih s posebnim zaduženjima kod evakuacije izrađuju osobe koje se bave pitanjem zaštite na radu i zaštite od požara, a odobrava ga ravnatelj vrtića. Po potrebi se za stručnu pomoć može angažirati i pravne osobe koje se bave zaštitom od požara i zaštitom na radu.

Radnici zaduženi za zaštitu na radu (stručnjak zaštite na radu) i zaštitu od požara (radnik odgovoran za zaštitu od požara s Uvjerenjem o položenom stručnom ispitu) uz nazočnost ravnatelja razrađuju i organiziraju vježbu evakuacije (Prilog I.).

Program osposobljavanja i uvježbavanja za evakuaciju sastoji od sljedećih tema s kojima moraju biti upoznati zaposlenici s posebnim i općim zaduženjima:

- upoznavanje s Planom evakuacije i spašavanja i putovima evakuacije u objektima i mjestima držanja opreme i sredstva za provođenje evakuacije i spašavanja (u trajanju od ½ h) - svi zaposlenici,
- upoznavanje s mjestima držanja opreme za gašenje požara, tipkala-sklopke za isključenje električne energije, ventila za zatvaranje doticanja zemnog plina (u trajanju od ½ h) - zaposlenici s posebnim zaduženjima, Prilog I.,
- izvođenje evakuacijske vježbe (u trajanju od 1 h) – svi zaposlenici.

## **6. ORGANIZACIJA EVAKUACIJE I SPAŠAVANJA**

Tajnik ili domar, a u njihovoj odsutnosti bilo koji prisutni radnik u slučaju potrebe obavještava:

- Državnu upravu za zaštitu i spašavanje na tel. 112,
- Vatrogasnu službu na tel. 112 ili 193,
- Hitnu medicinsku pomoć na tel. 112 ili 194,
- Policiju na tel. 112 ili 192.

U slučaju potrebe za evakuacijom i spašavanjem voditelj evakuacije, odnosno njegov zamjenik ili voditelj objekta izvršit će alarm zvučnim signalima (električna ili ručna sirena). Ukoliko vrtić ne posjeduje sirenu, alarm će se izvršiti davanjem znaka glasom (požar, potres i sl.) upozoravajući sve prisutne u objektu da izvrše evakuaciju i spašavanje djece u najkraćem vremenu.

Za organiziranje evakuacije u svakom objektu vrtića je formirana ekipa od 3 člana (Prilog I.). U sastav ekipe se biraju oni radnici koji tijekom radnog vremena obavljaju poslove samo unutar objekta vrtića. Promjene u sastavu ekipe se revidiraju u skladu s organizacijskim i kadrovskim promjenama.

**U EVAKUACIJI I SPAŠAVANJU DJECE, OSIM EKIPE ZA SPAŠAVANJE, SUDJELUJU SVI RADNICI ZATEČENI NA RADNOM MJESTU I OSTALI PO DOLASKU!**

**Odgovornosti svake odgojne skupine odgovorni su i brinu za evakuaciju svoje skupine, a ostali radnici prema prethodno navedenim zaduženjima.**

Ravnatelj vrtića određuje sastav ekipa za evakuaciju i brine o ažuriranju istih podataka.

### **6.1. ZADUŽENJA KOD PROVOĐENJA EVAKUACIJE I SPAŠAVANJA**

U slučaju izbijanja požara ili drugog opasnog događaja, na oglašavanje javne sirene ili potvrđivanja okolnosti koje zahtijevaju evakuaciju, svaki radnik vrtića dužan je odmah o istom obavijestiti voditelja evakuacije, odnosno ravnateljicu radi provođenja evakuacije djece i zaposlenika.

Voditelj ekipe za evakuaciju, odnosno njegov zamjenik u slučaju neposredne opasnosti po život i zdravlje djece i zaposlenika ili na temelju primljenog zahtjeva za evakuaciju:

- aktivira članove ekipe i naređuje početak evakuacije na način na koji neće uzrokovati nemir i paniku među prisutnima,
- isključuje glavnu sklopku za snabdijevanje električnom energijom,
- zatvara glavni ventil za dovod plina u kuhinju,
- sudjeluje u evakuaciji, prati i procjenjuje stupanj ugroženosti ljudi i imovine te sukladno tome:
  - nadzire korištenje sigurnih evakuacijskih putova i izlaza,
  - utvrđuje brojno stanje evakuiranih osoba na određeno zborna mjesto,
  - po potrebi poziva u pomoć vatrogasnu postrojbu, hitnu medicinsku pomoć, policiju, distributera plina i dr.

Članovi ekipa za evakuaciju po zapažanju neposredne opasnosti ili nakon primljenog zahtjeva započinju s organiziranjem evakuacijskog procesa djece:

- obavještavaju prisutne osobe, posebno odgojitelje odgojnih skupina o potrebi evakuacije vodeći računa da ne izazovu paniku i strah,
- postupaju po naređenjima voditelja ekipe,
- izvještavaju voditelja o tijeku evakuacije,
- samostalno poduzimaju hitne mjere ne izlažući se nepotrebnim opasnostima kojima se osigurava brža i učinkovitija evakuacija.

Svi ostali zaposlenici vrtića po zapažanju neposredne opasnosti ili na znak uzbune ili po nalogu voditelja (zamjenika) evakuacije, a prema rasporedu koji izrađuje ravnateljica i koji je sastavni dio ovog Plana, dužni su:

- sudjelovati i pomagati tijekom procesa evakuacije pojedinih odgojnih skupina,
- pridržavati se svih naredbi dobivenih od odgovornih osoba za evakuaciju,
- zadržati se na određenom zbornom mjestu do obavijesti o raspuštanju.

**Pomoćno i tehničko osoblje** (kuhari/pomoćni kuhari, pralja, spremačice) na znak za evakuaciju isključuju uređaje i strojeve s kojima rade iz napona i uključuju se u evakuaciju djece prema rasporedu.



**Administrativno-računovodstveno osoblje** pod vodstvom tajnika ili voditelja računovodstva vrši sklanjanje vrijedne arhive i dokumentacije nakon evakuacije djece. Ravnatelj vrtića posebnim aktom utvrđuje koja dokumentacija podliježe obvezi sklanjanja o čemu se pismeno upoznaju tajnik i voditelj računovodstva.

Ključevi svih ulaza i izlaza iz objekata vrtića nalaze se na utvrđenom i odobrenom mjestu od ravnatelja, a brigu o njihovoj ispravnosti i funkcionalnosti vode tajnik i domari.

## **6.2. OPREMA I SREDSTVA ZA PROVOĐENJE EVAKUACIJE I SPAŠAVANJA**

Popis tehničke i sanitetske opreme nalazi se u Prilogu II. ovog Plana.

Domari i stručnjak zaštite na radu su zaduženi za ispravnost tehničke opreme.

Zdravstveni voditelj zadužen je za stanje sanitetske opreme.

## 7. ČUVANJE PLANA

Ovaj Plan se čuva:

1. u tajništvu Dječjeg vrtića Prečko,
2. kod stručnjaka zaštite na radu,
3. na web stranici [www.vrtic-precko.hr](http://www.vrtic-precko.hr),
4. u zbornici.

**Ovaj Plan evakuacije i spašavanja stupa na snagu s danom njegova donošenja te prestaje važiti Plan evakuacije i spašavanja iz 2021. godine, KLASA: 115-01/21-01/04, UR.BROJ: 251-580-01-21-01.**

**Ravnateljica**  
Kosjenka Lovrec-Marinović



*Kosjenka Lovrec-Marinović*

U Zagrebu 7. prosinca 2022.

## **8. PRILOZI**

1. Prilog I. - Popis osoba zaduženih za organiziranje evakuacije u Dječjem vrtiću Prečko – objekt Centar
2. Prilog II. - Popis opreme i sredstava za provođenje evakuacije i spašavanja
3. Prilog III. - Tlocrt svih dijelova objekta vrtića s ucrtanim elementima značajnim za evakuaciju
4. Prilog IV. – Tlocrt dvorišta objekta vrtića sa ucrtanim elementima značajnim za evakuaciju

## Prilog I.

Popis osoba zaduženih za organiziranje evakuacije u Dječjem vrtiću Prečko – objekt Centar

	<b>Funkcija u ekipi</b>	<b>Ime i prezime</b>	<b>Radno mjesto</b>
Objekt <b>CENTAR</b>	voditelj evakuacije	Ivica Marinić	domar-ložač
	zamjenik	Mirela Hopp Pros	tajnica
	član	Ivana Bertić	zdravstvena voditeljica

**Napomena:** *U sastav ekipe se biraju oni radnici koji tijekom radnog vremena obavljaju poslove samo unutar objekta vrtića. Promjene u sastavu ekipe se revidiraju u skladu s organizacijskim i kadrovskim promjenama.*

## **Prilog II.**

### **POPIS OPREME I SREDSTAVA ZA PROVOĐENJE EVAKUACIJE I SPAŠAVANJA**

#### **TEHNIČKA OPREMA:**

- vatrogasni aparati 9 kom.
- unutarnji hidrantski priključak 5 kom.

#### **SANITETSKA OPREMA:**

##### **Sanitetsku opremu posjeduje svaki objekt vrtića, a ona uključuje:**

1. sanitetski ormarić s materijalom za prvu pomoć, koji sadrži: 1 komplet
  - Prvi zavoj 12 cm x 5 m s jastučićem 12 cm x 16 cm, 1 kom.
  - Prvi zavoj 8 cm x 3 m s jastučićem 9 cm x 11 cm, 1 kom.
  - Kaliko-zavoj 8 cm x 5 m, 2 kom.
  - Kaliko-zavoj 4 cm x 5 m, 2 kom.
  - Aluplast za opekline 80 cm x 50 cm, 2 kom.
  - Sterilna kompresa od gaze 5 cm x 5 cm, 16 slojeva, 10 kom.
  - Sterilna kompresa 10 cm x 20 cm, 12 slojeva, 2 kom.
  - Flaster 10 cm x 8 cm, 5 kom.
  - Samoljepiva vrpca 2,5 cm x 5 m, 1 kom.
  - Trokutni rubac 100 cm x 100 cm x 140 cm, 2 kom.
  - Igle sigurnosnice, 10 kom.
  - Škare sa zaobljenim vrhom, 1 kom.
  - Rukavice za jednokratnu uporabu (PVC), 2 para
  - Polivinilski rukavac – vrećica 30 cm x 60 cm, 1 kom.
  - Poliesterska folija metalizirana 150 cm x 200 cm, 1 kom.
  - Zaštitna folija za davanje umjetnog disanja, 2 kom.
  - Specifikacija sadržaja spremnika, 1 kom.

**Ormaric prve pomoći se nalazi:**

- u velikoj i maloj zbornici.

**OSTALA OPREMA:**

- deke (smještene u predviđenim ormarima) 5 kom.

**Voda**

- voda za piće 1L 2 kom.

**VAŽNIJI TELEFONSKI BROJEVI**

Policija	112 ili 192
Vatrogasci	112 ili 193
Hitna pomoć	112 ili 194
Centar za obavješćivanje	112

### Prilog III.

Tlocrt objekta vrtića s ucrtanim elementima značajnim za evakuaciju

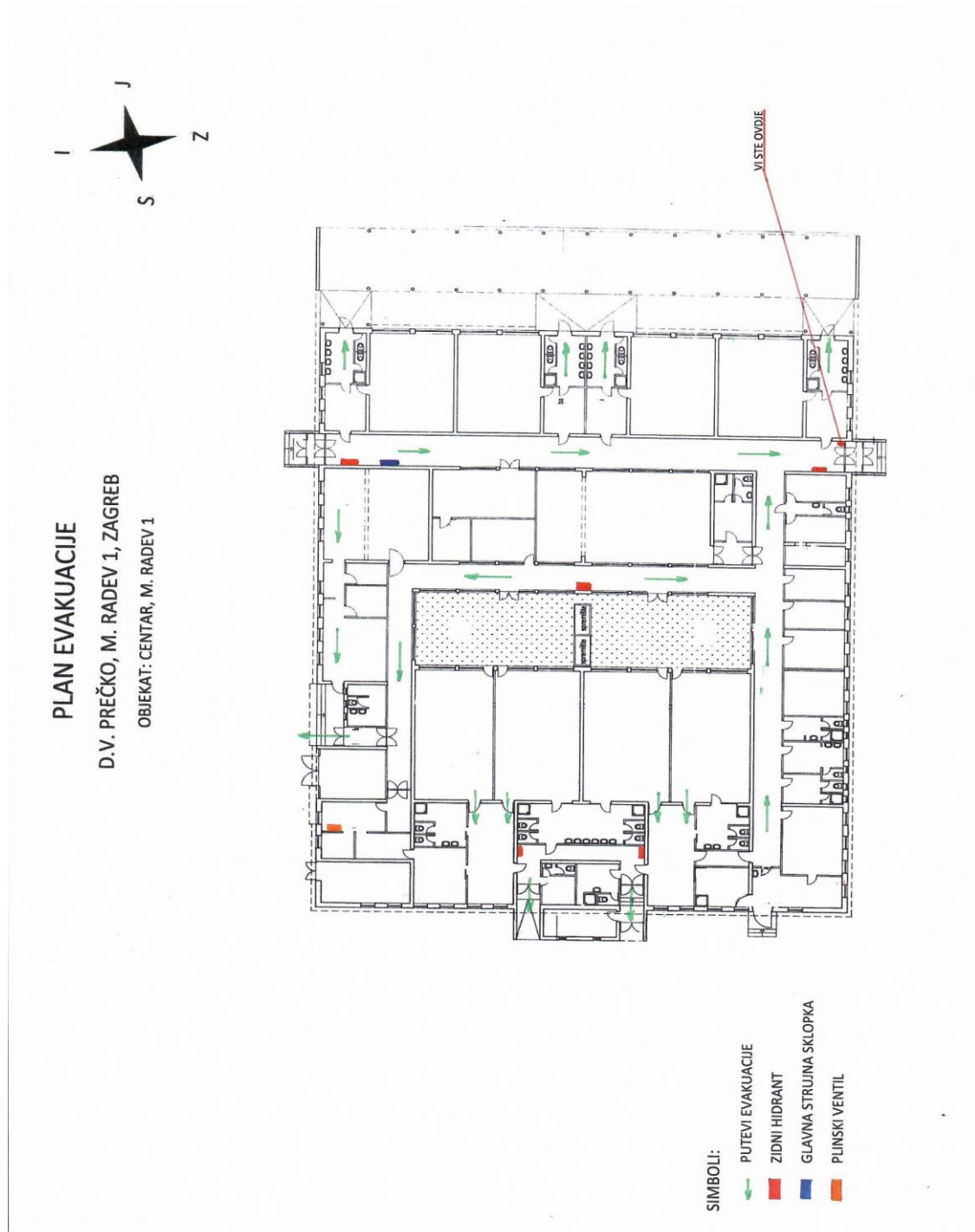

## Prilog IV.

Tlocrt dvorišta objekta vrtića sa ucrtanim elementima značajnim za evakuaciju

